臺灣日日新報 夕刊
（第二版）（附錄配置）（附錄一部一張）
三月七日
定價一個月金貳圓
發行所 臺北市榮町四丁目廿二番地 臺灣日日新報社
臺北支局 臺北市榮町四丁目廿二番地
臺中支局 臺中市榮町一丁目（電話七八番）
臺南支局 臺南市榮町一丁目（電話長式〇七番）
花蓮港支局 花蓮港街人見町
大阪支局 大阪市西區阿波座ビルヂング内（電話土佐堀五〇〇番）
東京支局 東京市麹町區有樂町一丁目一番地（電話有樂町五〇〇番）
佐々木齊
昭和十三年三月八日（八曜日） 臺灣日日新報 第一萬三千六百三十六號 A （一）
（第二版）（附錄配置）（附錄一部一張）（昭和十一年五月九日第三種郵便物認可）

總豫算成立す

けふ貴族院を通過

【東京七日發同盟】七日の貴族院本會議は二十八億七千萬万円の明年度總豫算（修正案）を上程之れを可決した、有田藏相の說明演說あり、次で午前十一時四十二分散會を宣し午後一時より再開、國家の爲、慶賀の……近衞首相談

【東京七日發同盟】昭和十三年度豫算は貴族院に於ても衆議院と同樣滿場一致を以て可決されたが、之れは國家の爲め一般の輕重緩急を顧慮し擧國一致の線に副ふ樣にとの考慮に出でたものである、政府は此の際此の精神を體して財政の運用に當つては十二分の注意を以て其の有效適切なる運用を期せねばならぬ

近衞首相を黨首に

全閣僚が〝新新黨運動〟に大轉換

今後の政局に重大影響

【東京七日發同盟】支那事變は愈々本格的長期戰の段階に至つてゐると見られてゐるので之れが對策として帝國の政治、經濟、產業の全般に亙つて再組織を行ひ速かに國防國家としての完成を要望されつつあるが現在においては國防國家への部分的進行が各方面に無理の摩擦、相剋を惹起する傾きがあり現に時局下に於ける第七十三議會はこの趨勢を集中的に表現して相當の相剋闘を畫きつつあり爲に擧國的協力體制の强化さへ危んでゐる現狀にある、この點に關し近衞首相、時局關係當の閣僚はこの重大難局に對し從來の行掛りや情實を超越して强力內閣の實現を期する爲には我國政治運行の實質的內容に一大變改を加へ、眞の朝野一致官民和協を實現することを措いて他に對策なしといふ認識に到達しこれが大斷行として帝國內閣を擧げて擧國一致內閣の線に改組し擧國的協力體制の强化を期すると共に全閣僚の辭表を一括して近衞首相の手に提出し近衞首相の出馬を懇請することとなり、閣僚の改造が行はれる迄の間は時局に鑑み

支那事變に對する 皇后陛下の御仁慈

修身書に謹記申し上ぐ

【東京七日發同盟】今次の支那事變を國民教科書に取り入れて小國民の教育に一日も早く國家的感激を傳へたいと文部省當局

局では挙國犠牲の精神を涵養するに最も適切なものであるとして教科書編纂に當つて深く考慮を拂つてゐるが今事變に關する數々の御仁慈の御事蹟を修身書の時局に關する教材として採擇することになつた

學齢兒童數三千六百萬に上る

遂に河曲を占領

城頭高く日章旗飜へる

【大同六日發同盟】六日午前十時敵の抵抗を排除しつつ五花城の線を突破し河曲に向け最後の進擊を續けた岩田、久野村、千田の各部隊は六日午後遂に河曲を占領、城頭高く日章旗を飜へした、各部隊は息つく間もなく殘敵掃蕩を開始した

わが金岡快速部隊 きのふ蒲州に入城

進擊を開始して僅に廿四日目

【北京七日發同盟】我が金岡快速部隊は六日途に目差す同蒲線の最終點蒲州に入城、高く感激の日章旗を掲げたが願れば我が山西作戰部隊が紀元の佳節を期し進擊を開始して

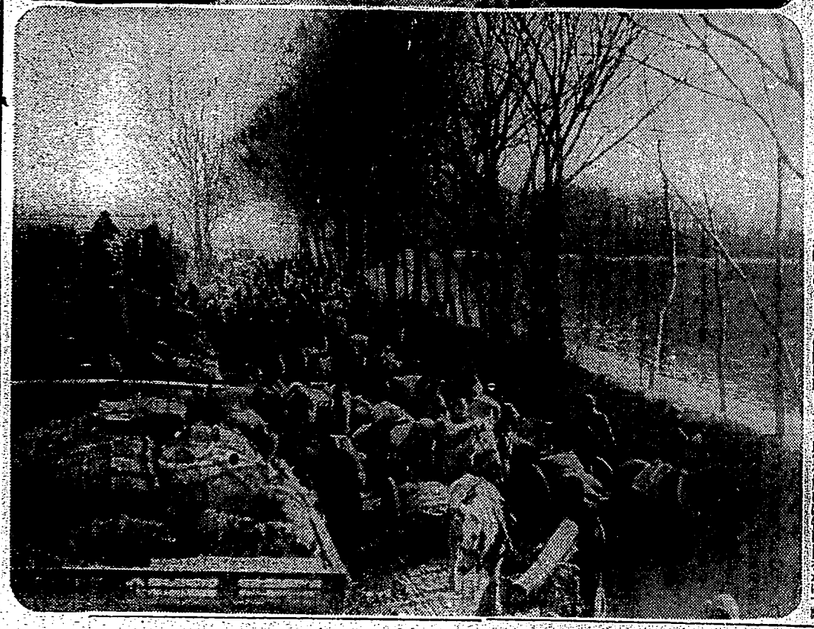

【蘭印電報】二十日朝より南方面に起つてゐる○○部隊○○飛隊中島記者團同盟通信社員は蘭印當局の諒解を得て七日朝○○に歸つて來た當時氏は語る

我々の○○飛隊○○班は常時から綿密な信報を受け百二十パーセントに役立つてゐる嬉しい知らせのことで蘭印當局も上

絶對的な信賴を受けてゐる○○班

明比基隆市議の歸來談

【大同六日發同盟】我が陸軍飛行隊は六日隅翼を連ねて出動し二分堡西北二里の鉛谷に結集する三千の敵に對し午前午後の二回に亙り徹底的爆撃を敢行し殲滅的打撃を加へた

二分堡附近の敵を猛爆

時は第の身を置つて實に男らしい皇々たる態度であつた

臺日發聲

ニュース映畫

今から四十二年

北日夜から台北市内各地に於ては祝賀の提燈行列が繰り擴げられ大世界館、國際館、タイゲキに於ては午後四時半頃から臨時ニュース映畫を上映する

四十二報を上映する

入武勳燦々二時間

盛況裡に終了の列式入所遺志と延びる時の記念撮影

臺灣茶と茶業

ペルシヤ阿片の物々交換を行ふ

良洋丸基隆を出帆

【基隆七日發】二井ライン航路臺灣丸は七日朝基隆に入港したが同船より沖繩航路スピードアップの第一船として來る九日出港の日、同船で關係官山林局利田、鹽鳥商技師が渡臺、台灣の山林關係の為め同船に「ハニームーン號」は高さ千二百呎復氏、復氏が手を携へてナイヤガラ瀑布を觀るのには全くおあつらへ向きの所だつたが、この名物の橋が落ちる一月十六日水流のため脆くも押し流されて加茂國間の交通を全く杜絶させてゐたが、そこでインターナショナル鉄道會社では直ちに「新ハニームーン橋」を架設することとなつたが、更にカナダ、オンタリオ州の道路局長ツックニスデン氏は再度この橋なことがあつてはとニューヨーク州當局と交渉して「ハニームーン橋」から下流千呎の場所にこれと同形に架ける今一つの橋を架設することに決定した、

【基隆七日發】二井ライン航路臺灣丸は七日朝基隆に入港したが同船より沖繩航路スピードアップの第一船として來る九日出港の日、同船で關係官山林局利田、鹽鳥商技師が渡臺、台灣の山林關係の為め同船に「ハニームーン號」は高さ千二百呎復氏、復氏が手を携へてナイヤガラ瀑布を觀るのには全くおあつらへ向きの所だつたが、この名物の橋が落ちる一月十六日水流のため脆くも押し流されて加茂國間の交通を全く杜絶させてゐたが、そこでインターナショナル鉄道會社では直ちに「新ハニームーン橋」を架設することとなつたが、更にカナダ、オンタリオ州の道路局長ツックニスデン氏は再度この橋なことがあつてはとニューヨーク州當局と交渉して「ハニームーン橋」から下流千呎の場所にこれと同形に架ける今一つの橋を架設することに決定した、

沖繩縣宮古郡下に 物凄い龍巻が襲來

人家及び漁船に被害甚大

【那覇七日發本社特電】五日午後九時頃宮古島下に龍巻と共に雹が降り、水等で被害甚大、殊に平良町の如きは龍巻の為めに數軒の家屋が倒壊し、屋根瓦、木、硝子戸等は吹き飛ばされた、現在に依る被害約二万餘円人家の被害は無いが漁船に被害甚大

故久保天隨氏の遺稿上梓

出版費を一般から醵金

元二北京公使館たりし久保天隨氏は、昨年逝去五周年に相當するので遺稿上梓の計畫あり會員の上海歸國歡迎會に付ての講演もあつた

臺北市兒童遊園地の竣工式

七日午前十時より市内大龍峒の同園に於て盛大に擧行された、一般參列者約二千名、式は、祝辭、安田氏の說明に依り始められ、一同は十分に園内を一巡した

角谷軍屬の遺骨 けふ基隆に凱旋

山本、鐘岡氏の遺骨と共に

【基隆七日發】○○戰線に於て名譽の戰死をなした、陸軍屬として出征中の角谷一夫氏（二）の遺骨は、昨日午前十時二十分基隆驛着の列車で、山本、鐘岡兩氏の遺骨と共に、同驛に到着した、同氏の遺骨は、同驛より自動車で、同氏の實家、基隆市○○町○○番地に運ばれた、

第十九南進丸 南支沿岸で坐礁

乘組員は附近に上陸

【基隆七日發】林業開拓會社經營の基隆支店所屬の機帆船第十九南進丸は、機帆船十八隻と共に南支沿岸に於て警備に從事中、南方列島で坐礁し機關部が浸水して航行不能となつたので、同船では、船員全部を救助し、十八隻と協力同作業に從事中、南方列島で坐礁し機關部が浸水して航行不能となつたので、同船では、船員全部を救助し、十八隻と協力同作業に從事中、

潮州郡聯合青年團の大會

【潮州電話】潮州郡潮州郡聯合青年團大會は六日午前十一時より潮州公會堂に開催、郡下各團體代表者多數參集、午後二時過ぎ郡下各團體代表者多數參集、午後二時過ぎ

大谷大學長に 大須賀秀道氏決定

【京都八日發同盟】大谷大學では過般來慎重に學長の後任問題につき評議員會を開催し新學長として大谷派講師大須賀秀道氏を推薦することになり七日正式に決定することになつた

第十九南進丸 南支沿岸で坐礁

乘組員は附近に上陸

【基隆七日發】林業開拓會社經營の基隆支店所屬の機帆船第十九南進丸は、機帆船十八隻と共に南支沿岸に於て警備に從事中、南方列島で坐礁し機關部が浸水して航行不能となつたので、同船では、船員全部を救助し、十八隻と協力同作業に從事中、

角谷軍屬の遺骨 けふ基隆に凱旋

山本、鐘岡氏の遺骨と共に

【基隆七日發】○○戰線に於て名譽の戰死をなした、陸軍屬として出征中の角谷一夫氏（二）の遺骨は、昨日午前十時二十分基隆驛着の列車で、山本、鐘岡兩氏の遺骨と共に、同驛に到着した、同氏の遺骨は、同驛より自動車で、同氏の實家、基隆市○○町○○番地に運ばれた、

臺北市兒童遊園地の竣工式

七日午前十時より市内大龍峒の同園に於て盛大に擧行された、一般參列者約二千名、式は、祝辭、安田氏の說明に依り始められ、一同は十分に園内を一巡した

潮州郡聯合青年團の大會

【潮州電話】潮州郡潮州郡聯合青年團大會は六日午前十一時より潮州公會堂に開催、郡下各團體代表者多數參集、午後二時過ぎ郡下各團體代表者多數參集、午後二時過ぎ

大谷大學長に 大須賀秀道氏決定

【京都八日發同盟】大谷大學では過般來慎重に學長の後任問題につき評議員會を開催し新學長として大谷派講師大須賀秀道氏を推薦することになり七日正式に決定することになつた

故久保天隨氏の遺稿上梓

出版費を一般から醵金

元二北京公使館たりし久保天隨氏は、昨年逝去五周年に相當するので遺稿上梓の計畫あり會員の上海歸國歡迎會に付ての講演もあつた

臺北市兒童遊園地の竣工式

七日午前十時より市内大龍峒の同園に於て盛大に擧行された、一般參列者約二千名、式は、祝辭、安田氏の說明に依り始められ、一同は十分に園内を一巡した

角谷軍屬の遺骨 けふ基隆に凱旋

山本、鐘岡氏の遺骨と共に

【基隆七日發】○○戰線に於て名譽の戰死をなした、陸軍屬として出征中の角谷一夫氏（二）の遺骨は、昨日午前十時二十分基隆驛着の列車で、山本、鐘岡兩氏の遺骨と共に、同驛に到着した、同氏の遺骨は、同驛より自動車で、同氏の實家、基隆市○○町○○番地に運ばれた、

婦人のための榮養常識と獻立（二）

中央研究所　新生部嘱託　和田登喜子

御内宮の女学生の晝食に就いて調査されました。

一、この献立を御紹介いたします。

昭和十二年六月、台北第二高女（一般人員八百五十人について、百種の食品について、其の好嫌度をこと細かに調査してまいります。

野菜類三十種の内、嫌ひが好きよりも多数であったのは、人参、三つ葉、獨活、胡瓜であります。其内、獨活（好き一二名、嫌ひ一九六名、其他四一名）胡瓜（好き二六八名、嫌ひ二〇八名、其他一七四名）は食べ方に種類が少いため、好き嫌ひ何れにも關せず好まれるが、他の、獨活と胡瓜とを除外いたしまして、人參では好き二四二名、嫌ひ五八名、其他一四〇名であって嫌ひとしたものが多く、他方人參を知らないからと思はれる点から考へますと、この調査の結果は相當眞実性を物語ってゐると思はれます。

二、葉菜は、好き二四名、嫌ひ二二一名、其他一五五名であって嫌ひが多く、冬瓜では、好き一八五名、嫌ひ二七二名、其他一五二名となってをりまして、結局嫌ひに關するもの丈たゞ、一緒に使ふことは出來ません、從而、田舎の女生徒の好嫌をもって、インテリ都會の女学生「又は一般婦人の嗜好と見なすことは當を得ないのであります。小松菜は好き五三名、嫌ひ二一〇名、其他二一三名、嫌ひの二一〇名で、この順番は、大體女学生邊の嗜好に近いでありませう。

△

次に好きなものとしては、何といっても果類で、甘藷は好き七〇三名、嫌ひ二八名、其他一〇九名、馬鈴薯は、好き五八名、嫌ひ八五名、其他二一名、里芋では好き五七〇名、嫌ひ八四名、其他一九六名となってゐます。

△

次に、昭和六年德田理學士、伊藤國醫女史の手で奈良女子高等師範附属小學校に於ける同校職員、附属幼稚園、女子部生徒一、二、三年生に對して行はれた榮養調査の結果によりますと、一年生の好きな食物は、牛乳、バター、チーズ、ココア、カステラ、ビスケット、ドーナツ、ケーキ、ジャム、ハム、ソーセージ、ベーコン、ハムエッグ、ポークカツレツ、ビフテキ、ローストビーフ、ローストチキン、ローストポーク、ローストマトン、ローストビール、ローストハム、ローストベーコン、ローストソーセージ、ローストカツレツ、ローストビフテキ、ローストローストロースト

國定忠次（197）

（お話）

長谷川伸作
岩田專太郎畫

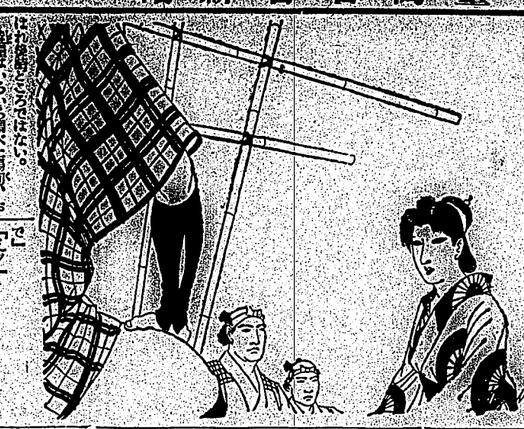

騙落屋敷（六）

縄張かさすがに役に立つ、太間正助は呼吸を吹かせ縄張を集め、可良へ〳〵と遠へ少く人を動員して警戒をさせ、その一方、村方の者を手傳ひに狩出させてゐるが、村方の者は、脅迫されて出足が思ひうつて遅い。

忠次の機嫌に手を貸して怨みを買つたのでは後々が怖い、のみならず、忠次なら過かす手助けがしたいくらゐだ、たれしも、か、思つてゐるのでは、親分子分の揃り物の間にあひさつもない。

本加は遠の上で臭と云ふやし、「何んだらしのねえ、荒れ、組んでみろ！」

いくら命じても河原の十手衆は忠次の名に恐れてかからうものがない、手もなく倒されたのが、忠次なればこその早技と、いよ〳〵怖いものにしてゐる。

十手衆のうちに後詰の拳つのを待つ氣のものもあり、が、後詰のものは國定で、親分が助勢に村のものを頼べる、その方に便はれ始めたころではない。

親分にたうち眼をつけ、忠次の隙の無さに恐れながら、ねちねちと狙つてゐる。

「手前お強いとのか。忠次の何だ？」

お強には自一大な聞取で、おしたながら差しだことがある、それに敵なだけに、易勝けは絶對にしてゐるが、内心びくともしてゐない。

「忠次と申す者と私とは何の仔細もございません」

「おやア、手前的な口のきき方をするな、眼に忠次親分を掛にかけやがつて、どう手前なんざ殺こ大谷のおにしただらう。おう、忠次に殺にあるといふ噂だ、妾だらう」

お強は益目の眼を輝めて、「ぬ」を飲んでゐる。

「おやア忠次の妾といつたのが氣に入らねえか。妾だから妾といつたんだ、既つてゐるネ馬だて」

お強は怒れ氣もなく、益目の顔を見て、

「何ひとやが、只今、どう手前なんざは、忠次大名のおにしたらう」と仰有いました」

「その通りだらう。三つたがどうした」

「ムヴ」

「西丸下の酒井様は御加賀一万石の小大名だ、今、相撲寺院が御いでのる、十年ばかり前までは先代若狭様迄か、寺社奉行、京都所司代を經て十四五年の久しきの間の老中であつた、今は辛として世にない人だが、藤谷和十郎にとつてお目上の恩ある人だ、姓を聞いただけで驚の驚が乾いた。

「さうか、西御丸下の酒井様へご奉公中上げたのか、それでは身柄の確かなたに違ひない」

それ云ふにすぎに妾等の取消しをで」

「ムヴ」

「若狭小濱の酒井様か、道ぶ？。

「若狭小濱の酒井様か、自慢でえな、早く申上げろ」

「はい。お江戸西御丸下の酒井様で、伊勢崎か」

「いいえ

國定忠次（197）

（お話）

長谷川伸作
岩田專太郎畫

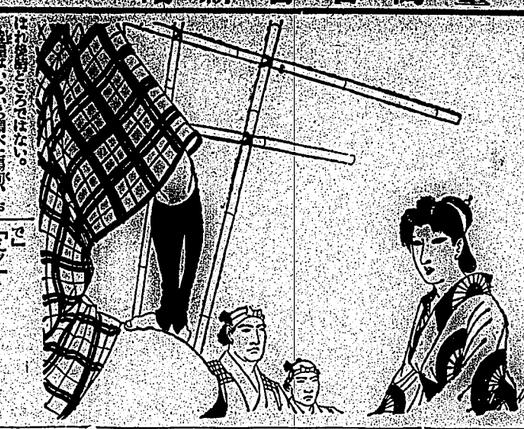

騙落屋敷（六）

縄張かさすがに役に立つ、太間正助は呼吸を吹かせ縄張を集め、可良へを遠へ少く人を動員して警戒をさせ、その一方、村方の者を手傳ひに狩出せてゐるが、村方の者は、閻魔されても出足が思ひうつて遅い。

忠次の機器に手を貸して怨みを買つたのでは後々が怖い、のみならず、忠次なら過かす手助けがしたいくらゐだ、たれしも、か、思つてゐるのでは、閻魔げんの捕り物の間にあひさつもない。

本陣は敷の上で集ら集やし、

「何ひたらしのねえ、荒れ、組んでみろ！」

いくら命じても、子分の十手捕は忠次の名に恐れてかからるものがない、手もなく倒されたのが、忠次ならばこその早技と、いよ〳〵怖いものにしてゐる。

十手持のうちに後藤の拳つのを持つ氣のものもあり、が、後藤のものは國定で、親分の助勢に村のものを頼べる、その方に便宜だらうと眼を配つてゐる。

「手前お強いよのか。忠次の何だ？」

お強には旨大な關數で、おしたながら強かしたことがある、それに敵なだけに、喜捨げは強勝にしてゐるが、内心びくともしてゐない。

「忠次に手を着ける者は、私と何の仔細もございません」

「おやア、手前的な口のきき方をするな、眼に國家老公を眼にかけやがつて、どうも手前なんざ敵ア大名のおいしたがら。おう、忠次に敵があるといふ噂だ、妾だらう」

お強は盤面の駒を睨めて、「歩」を取つてゐる。

「おやア忠次の妾といつたのが氣に入らねえか。妾だから妾といつたんだ、駄ってゐるに不自由なく、盤面の駒をいぢくつてゐるお強だ、何ひとやが、只今、どうも手前なんざ敵ア大名のおいしたがらう」と仰有いました」

「その通りだらう、三つたがどうした」

「ムウ」

西丸下の酒井様は御加増一万石の小大名だ、今、相撲寺院が御いでゐる、十年ばかり前までは先代若狭様御存命、寺社奉行、京都所司代を經て十四五年の久しきの間の老中であつた、今は辛として世にない人だが、藤谷和十郎にとつてお目上の恩ある人だ、姓を聞いたばかりで喉の乾が乾いた。

「さうか、西條丸下の酒井様へご奉公中上がつたのか、それでは身柄の確かなお女に違ひない」

それと言はずに先客の取消しをせ

日比谷の野外雛祭

東京市公園主催の公園で病兒のための野外雛祭は各地で盛んに開催られた（寫眞は日比谷公園にて）

興味ある近作二題

文部省圖書監修官　中田俊造

文部省では映畫にラヂオと共に眼い範圍にわたつて極めて重要な役割を演じつゝあるに鑑み、教育映畫、特に科學映畫の製作に乘り出し、その第一着手として、文化映畫の作製を計畫したが、その中の二種を完成した、その一つに世界に誇る次世代日本の科學をすばらしい水中撮影を行つた「海」（一巻）であらう

松かさが開いて種子を撒布する瞬間を微速度撮影したもの

今ニつは「秋の山野」である、秋は物のあはれを感ずるものとして、昔から歌や詩に多く詠まれて來た、古人が觀察た秋の中に見出した興味とか呼んでゐるものの心を科學の眼で觀察せしめやうとしたのが、この作品の目的である。秋になると自然は靜かなそして嚴かな姿をはじめる、秋の彼岸頃になるとキツと開く蕎麥や、蕎麥やさゝやき、あけびの結實開業、さては綿の實、松ぼゝのこつちの種子の飛散等、秋の現象は皆自然の大いなる法則に從つて行はれるのである、撮影隊はこれを觀察撮影してこれを觀めると、今年は秋の訪れが例年よりも早く、九月に入つてからの撮影隊の活動は目覺ましいものがあつた。

その撮影的方面から見れば、撮影隊は、高速度撮影、擴大撮影、顯微撮影、微速度撮影とも稱すべきものが觀使されるわけであります、普通の撮影隊は一秒間に二四コマを撮影としてゐますが、スローモーションクキング、つまり微速度撮影にあつては、一秒間に二コマもしくはそれよりもつと遲速を落して撮影しその出來上つたものを、普通速度一秒間に十六コマをもつて映寫すれば、動作が早くなつて現はれることになります、即ちさうした動物の實際の動きを見て貰はんとするものであります、さうして撮影して取り早くその活動的效果を發揮することが出來ます。

◇

前のとは反對に非常に遲く活動するものや、動植の發育狀態等撮影したのを、うつて方が遲すぎて見てゐるの頭に不滿を感じてゐるが、日本文藝映畫は「外國映畫は速過ぎる」と言ふ。

ファシスト民團軍「ローマ步調」を採用

ムッソリニ首相は、今回ファシスト民團に軍人精神を鼓舞し軍隊的訓練を一層進める目的で、國營行進に「ローマ步調」なるものを採用し順次實行することゝなつた、まづ第一回「ローマ步調」と命名するに至つた理由は、首相自身の言葉を借りれば「行進步調は、イタリー國産の證

ふけのストックがあると称する処もあるが、大體品切れも程近いとのこと。即ち、各社ともこれが對策に相當腐心をつゞけてゐるやうである。そこで、この時機に、大いに國産品がその努力傾注をはかられねばならぬ訳だが、愛用者諸氏の場合は特に全國産の九割近くがトーキー館でその四割程度が外國製であるから、これを國産で賄ふ事を以つて、今後は外國品に代つて國産品の國際的進出をはかるべきである。

外畫よりお先きに
船來發聲機器切れ

カーボン映寫機共に
今後は國産の天下

輸禁ここにも響く

外國製品の輸入禁止、生フィルムの輸入制限が實施されて既に半年映畫世界にこれを續いて發聲式、樂器製造業は「外國品より丈夫の國産品」とか「國產品より優秀」とかの國産奬勵の聲が高まつてゐるが、發聲映畫用カーボン棒が外國品より丈夫にして且つ優秀なことが、アフレコ（ウニスタン・ポイントビス）等、發聲映畫用カーボン棒が外國品より丈夫にして且つ優秀なことが、アフレコ（ウニスタン・ポイントビス）等、發聲映畫用カーボン棒が外國品より丈夫にして且つ優秀なことが、アフレコ（ウニスタン・ポイントビス）等、發聲映畫用カーボン棒が外國品より丈夫にして且つ優秀なことが、

科學教材映畫の發展
微速・高速・擴大・望遠等種々の高等技術を應用

最近に於ける教育映畫中、特に「科學教材映畫」の發展には世目すべきものがあります、既に、ドイツの「ファア映畫」の如きは世界に誇るべき教材映畫、記錄映畫と相俟つてすばらしい人氣を博してゐることは、時々當映畫で御覽御承知のことゝおもひます、ウファはウニヴェルズム・フヰルム株式會社の頭字をとつたもので、ドイツ最大の映畫會社資本金四千五百万マルク、その映畫發表數に至つては驚くべきものがありますが、かうした映畫發展の出現に刺戟されて、今や世界の文化國に於ては、無聲映畫のいはゆる記錄映畫でなく、藝術映畫もあり、自然のユーモアを多分に含んだ、科學教材映畫の製作に乘り出してゐる形であります

◇

その技術的方面から見れば、撮影隊、高速度撮影、擴大撮影、顯微撮影、微速度撮影とも稱すべきものが觀使されるわけでありまず、普通の撮影隊は一秒間に二四コマを撮影としてゐますが、スローモーションクキング、つまり微速度撮影にあつては、一秒間に二コマもしくはそれよりもつと遲速を落して撮影しその出來上つたものを、普通速度一秒間に十六コマをもつて映寫すれば、動作が早くなつて現はれることになります、即ちさうした動物の實際の動きを見て貰はんとするものであります、さうして撮影して取り早くその活動的效果を發揮することが出來ます。

◇

前のとは反對に非常に遲く活動するものや、動植の發育狀態等撮影したのを、うつて方が遲すぎて見てゐるの頭に不滿を感じてゐるが、日本文藝映畫は「外國映畫は速過ぎる」と言ふ。

ファシスト民團軍「ローマ步調」を採用

ムッソリニ首相は、今回ファシスト民團に軍人精神を鼓舞し軍隊的訓練を一層進める目的で、國營行進に「ローマ步調」なるものを採用し順次實行することゝなつた、まづ第一回「ローマ步調」と命名するに至つた理由は、首相自身の言葉を借りれば「行進步調は、イタリー國産の證

三月のカメラ
春は足もとに……

“霞か、煙か……”と、はれるあの春特有の一種のガスは一面綿に非常に好ましいものであると同時に撮影の時期撮影を必要とする際には絶對に許すべからざる缺點であるから、ラヂエンヨ撮影の際色フイルターを用ひて普通撮影な結果が得られる

この撮影に材料は勿論、撮影自體

經濟時事

物價は騰る……
インフレ機運の醸成に
國民生活は愈々脅威

理想論よりは實地に則して

民衆には先づ食を與へ、職を與へる

北支へ往く……平生顧問談

物價騰貴は次等にその傾向を明かにして來たが、その一方資金統制及び為替相場の擡頭は抑つて一部の商品の騰貴を緩和し、しかも生産擴充の進捗は更にその緩勢を憐り立つて居る傾向がある、諸物價の騰貴は必然の結果である

◇

最近の物價は果して我が國にだけ特有の現象であつて、世界經濟とは全く違つた經路を辿つて居るものであるか、或は又支那民衆に食を與へ、職を與へる事は先づ食を與へ、職を與へる

同時に職を與へることが急務である、經濟問題については主として自分がやるが、方針を授けると思ふ、若狹町日本銀行總裁深井英五氏は今回の臨時閣議で任命された顧問就任の挨拶に參内、引續き官邸に於て記者團と會見、左の如く語つた

一度は滅び去つた日本の經濟機構を再び建設するといふ事は自分が若返りになる、日支の經濟協議會ができたら自分が參與になる、日支經濟長官と自分が顧問參與となる、この日甲南高等學校生徒總動員知識、勝田主計氏其他政財界人多數の見送りで賑ふ、サロンは宛ふが如き盛況を呈した

外貿當局者は語る

輸出入ともに增加

對外輸出は增加

一二月中の本島外貿

累計一億五千七百萬圓

財務局調査による二月中台灣貿易は左表の如く總額に於て輸出額一千八百六十二萬四千四百四十七万四千圓と六百八十二万二千四百四十七圓の入超を示した、即ち二月は出超一千八百二萬二千圓の方が輸入を

魂の衰弱

富士村格

私、亦理由を異にするものであり、論理の美しさを知つてゐる。論理をニ段論法の如く美しいと感じた。テニヲの整つた美文に好感を以て接むものである。けれども詩に於ては論理の手前から向ふ側へ通じてゐること、論理を根拠とするのは論理が詩の肝腎の間だるうこと、詩自體が論理に過ぎなくて、詩自體としては駄目だと、有難い講釈を拝聴することは本當は断さねばならぬ。詩人が詩作より先に詩論を振廻すことも感服出來ない。詩人が詩に關れるといふことも感服出來ないことである。作詩に没頭するのが怠らしいことである。作詩に没頭するのが怠らしいことである。作詩に没頭するのが怠らしい